

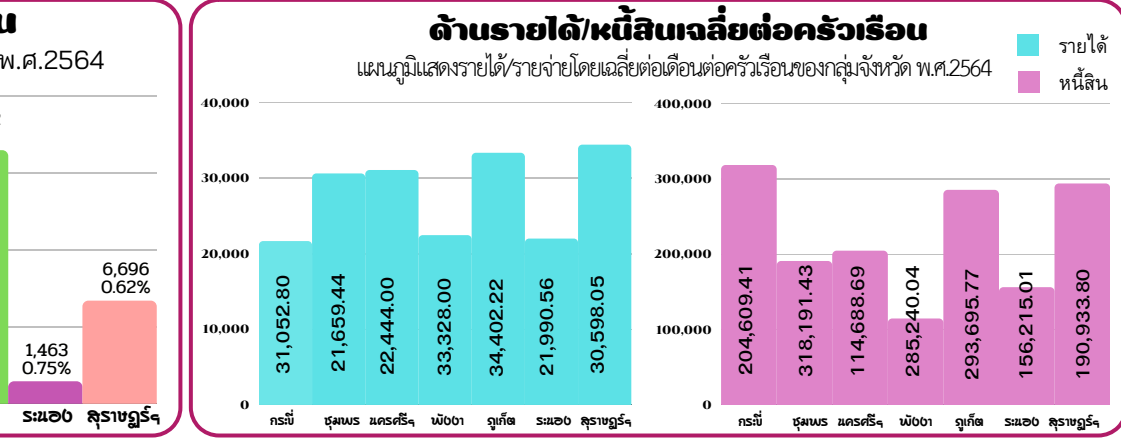

สถานการณ์ทางสังคมกลุ่มจังหวัดภาคใต้ตอนบน ประจำปี 2565

กระบี่ ชุมพร นครศรีธรรมราช พังงา ภูเก็ต ระนอง สุราษฎร์ธานี

ข้อมูลทั่วไป

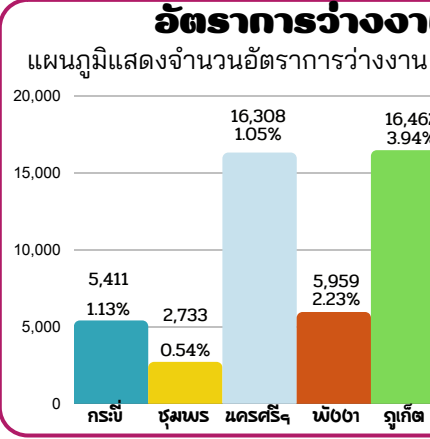
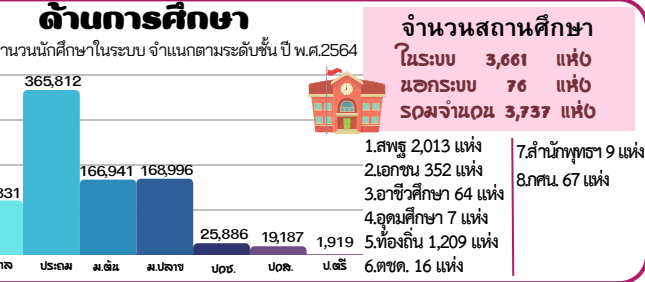
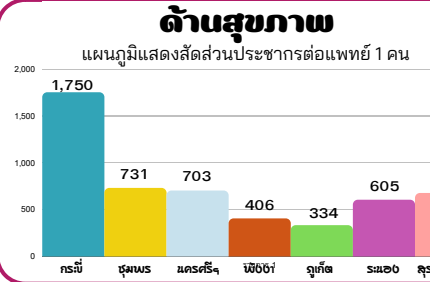
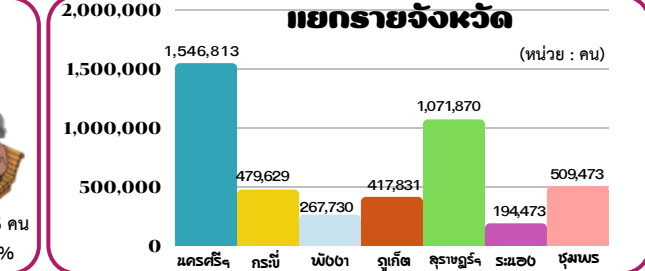
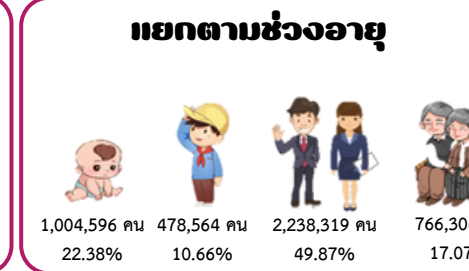
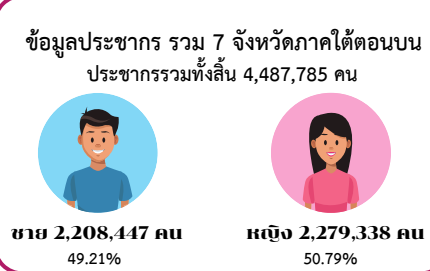
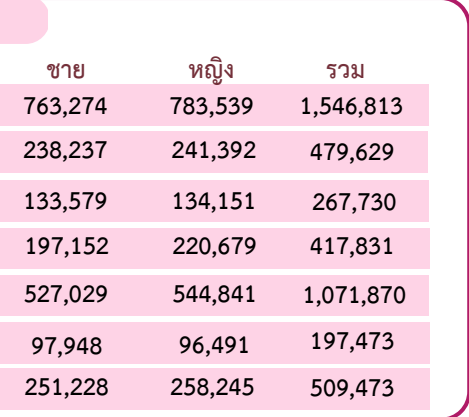

สถานการณ์กลุ่มเป้าหมายทางสังคมกลุ่มจังหวัด

ที่มา: สำนักงานสถิติแห่งชาติ ข้อมูล ณ วันที่ 31 มีนาคม 2565

กลุ่มเป้าหมาย

กลุ่มเป้าหมาย	ปี 2565	เปรียบเทียบปี 2564-2565	ร้อยละ
เด็ก อายุต่ำกว่า 18 ปี	เพิ่มขึ้น	ร้อยละ 1.76	
เยาวชน อายุ 18-25 ปี	ลดลง	ร้อยละ 1.25	
สตรี เพศหญิงทุกวัย	เพิ่มขึ้น	ร้อยละ 0.63	
ครอบครัว	เพิ่มขึ้น	ร้อยละ 8.01	
ผู้สูงอายุ อายุ 60 ปีขึ้นไป	เพิ่มขึ้น	ร้อยละ 4.67	
ผู้พิการ	เพิ่มขึ้น	ร้อยละ 0.3	
ผู้ต้องอาโกลา คนยากจน TPMAP	เพิ่มขึ้น	ร้อยละ 0.22	

ที่มา: สำนักบริหารการทะเบียน กรมการปกครอง ข้อมูล ณ วันที่ 1 กรกฎาคม 2565

สถานการณ์ทางสังคมเชิงกลุ่มเป้าหมาย

เด็กอายุต่ำกว่า 18 ปี ▶ ปี 2565 จำนวน 1,004,596 คน ปี 2564 จำนวน 987,214 คน โดยเพิ่มขึ้นจากปี 2564 ร้อยละ 1.76

เด็กที่ได้รับเงินอุดหนุนเพื่อการเลี้ยงดูเด็กแรกเกิด

จำนวน 178,553 คน

หน่วย:คน

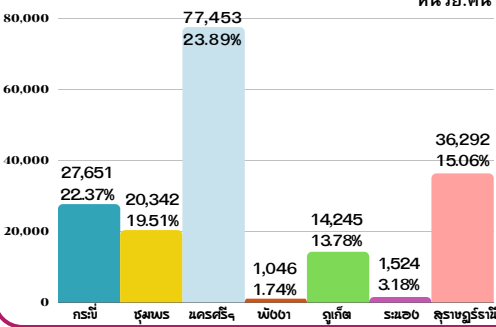

เด็กที่มีพฤติกรรมไม่เหมาะสม

จำนวน 933 คน

หน่วย:คน

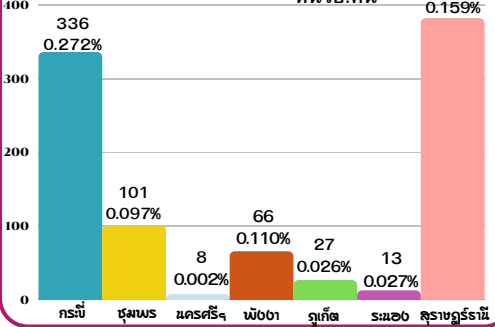

เด็กนอกระบบการศึกษา

39,490 คน

หน่วย:คน

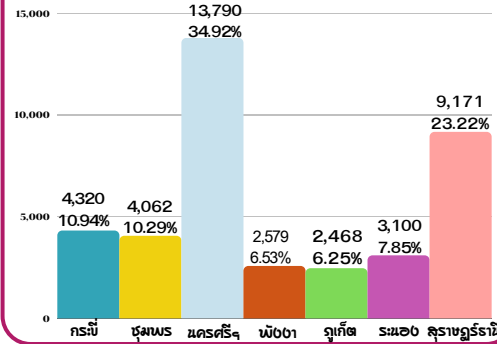

เยาวชนอายุ 18-25 ปี

▶ ปี 2565 จำนวน 478,564 คน ปี 2564 จำนวน 484,627 คน ลดลงจากปี 2564 ร้อยละ 1.25

เยาวชนที่มีพฤติกรรมไม่เหมาะสม

จำนวน 866 คน

หน่วย:คน

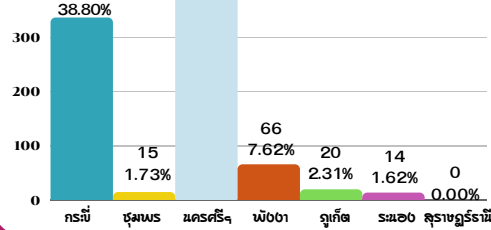

สตรี

▶ ปี 2565 จำนวน 1,130,416 คน ปี 2564 จำนวน 1,123,323 คน เพิ่มขึ้นจากปี 2564 ร้อยละ 0.63

สตรีที่ถูกทำร้ายร่างกายจิตใจ

จำนวน 471 คน

หน่วย:คน

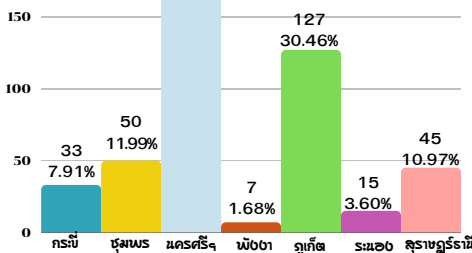

สตรีถูกเลิกจ้าง/ตกงาน

จำนวน 21,310 คน

หน่วย:คน

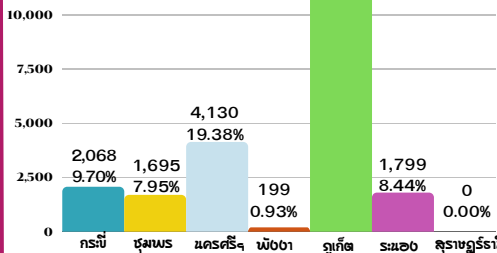

ผู้สูงอายุ

▶ ปี 2565 จำนวน 766,306 คน ปี 2564 จำนวน 732,109 คน เพิ่มขึ้นจากปี 2564 ร้อยละ 4.67

ผู้สูงอายุที่มีบัตรประจำตัวคนพิการ

จำนวน 118,368 คน

หน่วย:คน

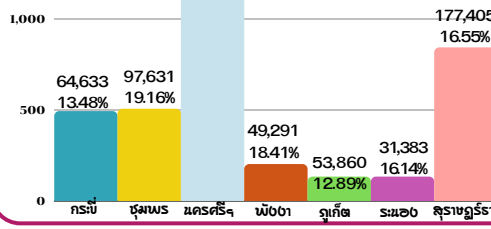

คนพิการ

▶ ปี 2565 จำนวน 118,368 คน ปี 2564 จำนวน 118,277 คน เพิ่มขึ้นจากปี 2564 ร้อยละ 0.3

คนพิการที่มีบัตรประจำตัวคนพิการ

จำนวน 118,368 คน

หน่วย:คน

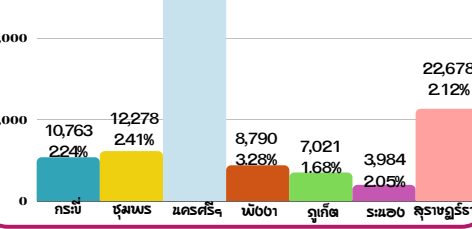

ผู้ด้อยโอกาส

▶ ปี 2565 จำนวน 65,690 คน ปี 2564 จำนวน 49,895 คน เพิ่มขึ้นจากปี 2564 ร้อยละ 0.22

คนยากจน

จำนวน 47,308 คน

หน่วย:คน

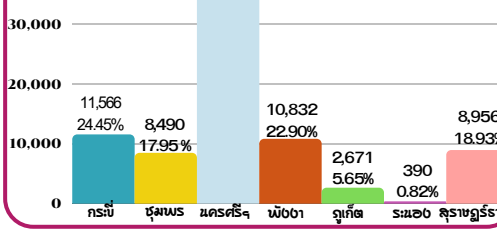

สถานการณ์ทางสังคมเชิงประเด็น

การขับเคลื่อนโครงการพัฒนาคุณภาพชีวิตกลุ่มเปราะบางรายครัวเรือน

ครัวเรือนเปราะบาง TPMAP จำนวน 434,298 ครัว.

หน่วย:ครัว.

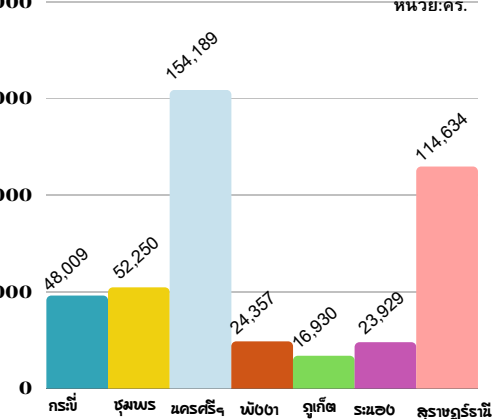

ครัวเรือนเปราะบางที่อยู่อาศัยไม่มั่นคง จำนวน 9,264 ครัว.

หน่วย:ครัว.

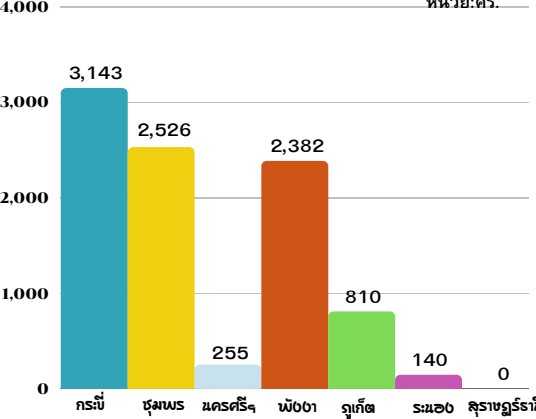

ผลการช่วยเหลือกลุ่มเปราะบาง ตามมิติครัวเรือน 5 มิติ

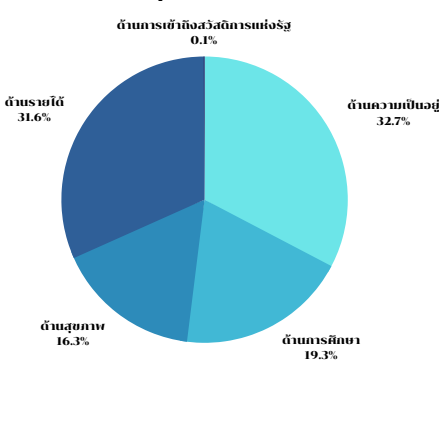

สถานการณ์การค้ำบุนุญ

คนในครอบครัวกระทำความรุนแรงต่อกัน

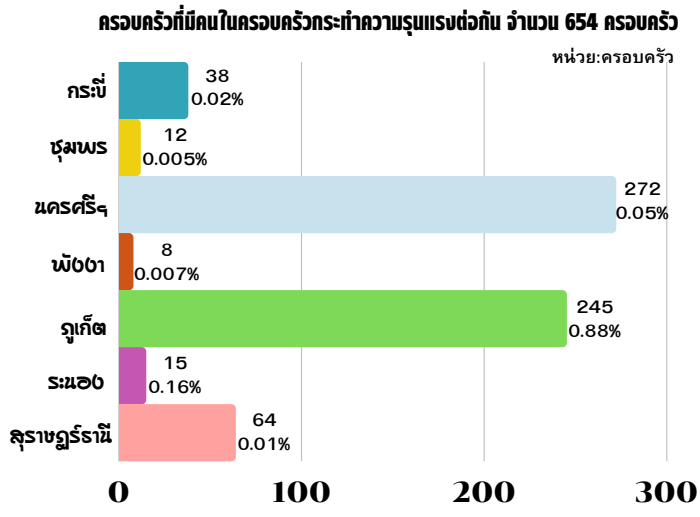
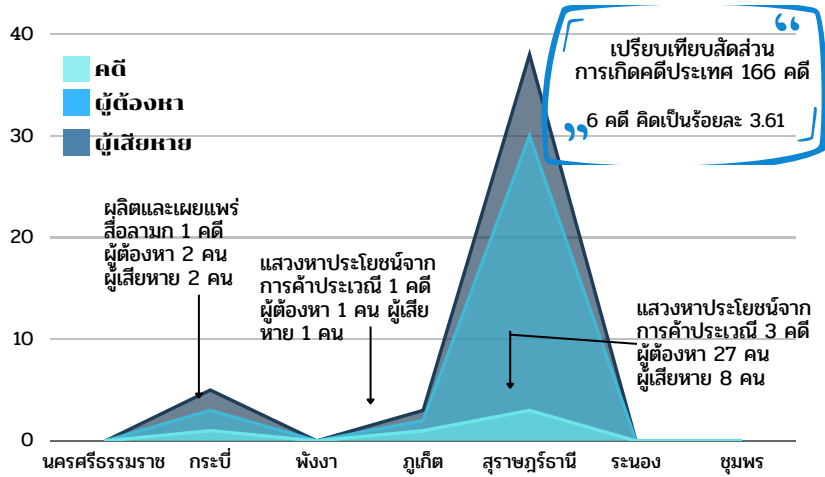

Pain Point ปี 2565 : ประเด็นปัญหาที่ต้องแก้ไขเร่งด่วน

สถานการณ์ทางสังคมเชิงพื้นที่

- ระนอง**
 1. ความยากจน อาชีพ รายได้ ตกงานว่างงาน
 2. ความรุนแรง
 3. ผู้สูงอายุที่มีที่อยู่ไม่เหมาะสม
- ชุมพร**
 1. ครอบครัวยากจน ไม่มีอาชีพ/รายได้
 2. ความรุนแรงต่อสตรีและบุคคลในครอบครัว
- สุราษฎร์ธานี**
 1. เด็กและเยาวชนมีพฤติกรรมไม่เหมาะสม
 2. แม่เลี้ยงเดี่ยวยากจน
 3. ความรุนแรงต่อสตรีและบุคคลในครอบครัว
- กระบี่**
 1. เด็กตั้งครรภ์ก่อนวัย (เด็กและเยาวชนมีพฤติกรรมไม่เหมาะสม)
 2. การใช้ความรุนแรงต่อสตรีและบุคคลในครอบครัว
 3. ปัญหาอาชีพ รายได้ ตกงาน
- นครศรีธรรมราช**
 1. ความรุนแรงต่อสตรีและบุคคลในครอบครัว
 2. เด็กและเยาวชนมีพฤติกรรมไม่เหมาะสม
 3. ผู้สูงอายุช่วยเหลือตัวเองไม่ได้
- ภูเก็ต**
 1. เด็กตั้งครรภ์ก่อนวัย (เด็กและเยาวชนมีพฤติกรรมไม่เหมาะสม)
 2. การใช้ความรุนแรงต่อสตรีและบุคคลในครอบครัว
 3. HIV
- พังงา**
 1. เด็กและเยาวชนมีพฤติกรรมไม่เหมาะสม
 2. ผู้สูงอายุที่มีที่อยู่ไม่เหมาะสม
 3. HIV

ประเด็นปัญหาร่วม 7 จังหวัด

1. ปัญหาผู้สูงอายุ อยู่ลำพัง ไม่มีผู้ดูแล ไม่มีรายได้ และมีที่อยู่อาศัยไม่เหมาะสม
2. ปัญหาเด็กและเยาวชนมีพฤติกรรมไม่เหมาะสม
 - ตั้งครรภ์ก่อนวัย
 - ยาเสพติด
 - ออกกลางคืน
3. ปัญหาการใช้ความรุนแรงต่อสตรีและบุคคลในครอบครัว

- ### ข้อเสนอเชิงนโยบายด้านการพัฒนาสังคมและความมั่นคงของมนุษย์
1. ส่งเสริมให้ครอบครัวและชุมชนตระหนักถึงความสำคัญในการเข้าสู่สังคมผู้สูงอายุ ให้การดูแลผู้สูงอายุทั้งร่างกาย จิตใจ และสนับสนุนให้ผู้สูงอายุได้เข้าถึงบริการของรัฐ มีกิจกรรมต่างๆอย่างต่อเนื่อง รวมถึงปรับปรุงที่อยู่อาศัยและสภาพแวดล้อมที่เอื้อและเหมาะสมสำหรับผู้สูงอายุ โดยผ่านกลไกการดำเนินงานของศูนย์ช่วยเหลือสังคมตำบล
 2. ส่งเสริมให้ชุมชนดูแลผู้สูงอายุที่ไม่มีคนดูแลในพื้นที่ โดยใช้กลไกศูนย์ช่วยเหลือสังคมตำบล เช่น กิจกรรม "อาสาหัวใจ เพื่อผู้สูงวัยคุณภาพ" เช่น จัดทีมอาสาสมัครพาผู้สูงอายุไปพบแพทย์ ปรึกษาปัญหา หรือทำกิจกรรม
 3. ส่งเสริมความรู้ความเข้าใจให้แก่ครอบครัวและชุมชน ให้ตระหนักและเห็นถึงความสำคัญในการเลี้ยงดูเด็กและเยาวชนตามวัย และทันกับยุคสมัยอย่างเหมาะสม รวมถึงส่งเสริมเด็กและเยาวชนให้ตระหนักในเรื่องสิทธิและหน้าที่ที่พึงมีและพึงกระทำ เพื่อประโยชน์สูงสุดของตนเองและสังคมส่งเสริมให้เกิดกิจกรรมอย่างต่อเนื่องและพื้นที่สร้างสรรค์สำหรับเด็กและเยาวชน โดยผ่านกลไกการดำเนินงานของศูนย์ช่วยเหลือสังคมตำบล และสภาเด็กและเยาวชนในระดับพื้นที่
 4. ส่งเสริมให้ครอบครัวเป็นครอบครัวคุณภาพ ใช้การสื่อสารเชิงบวก มีเวลาในการทำกิจกรรมร่วมกันอย่างมีคุณภาพ และไม่ใช้ความรุนแรงในการจัดการปัญหา จัดกิจกรรมรณรงค์กระตุนเตือน "หนึ่งเสียงร่วมหยุดปัญหา สังคมอย่าเพิกเฉย" โดยกลไกศูนย์ช่วยเหลือสังคมตำบลและศูนย์ปฏิบัติการเพื่อป้องกันการค้ามนุษย์ด้วยความรุนแรงในครอบครัว
 5. ส่งเสริมให้ประชาชนเข้าถึงสิทธิสวัสดิการของรัฐ รู้หลักการออม ลดรายจ่าย เพิ่มรายได้ ส่งเสริมการมีงานทำ อาชีพทางเลือก แหล่งทุนและช่องทางทางการตลาด
 6. ควรส่งเสริมให้กลุ่มเปราะบางสามารถเข้าถึงสวัสดิการแห่งรัฐหลักๆ 4 ด้าน ได้แก่ ส่งเสริมการมีงานทำ, ส่งเสริมทักษะการประกอบอาชีพ, ส่งเสริมแหล่งเงินทุน และส่งเสริมการเข้าถึงสิ่งจำเป็นพื้นฐาน โดยใช้ช่องทางการประชาสัมพันธ์ผ่านสื่อต่างๆ และการจัดกิจกรรมเชิงรุกของหน่วยงานในสังกัดกระทรวงต่างๆ ตามนโยบายของรัฐบาล
 7. พัฒนาศักยภาพ One Home ให้มีความรู้และทักษะแบบมืออาชีพในการปฏิบัติงาน
 8. ส่งเสริมและพัฒนาศักยภาพงาน อพม. รวมถึงระบบ อพม. Amart มาใช้ในการปฏิบัติงาน
 9. ควรมีช่องทางในการนำเสนอข้อมูลรายงานสถานการณ์ทางสังคมกลุ่มจังหวัด และเป็นแหล่งข้อมูลกลางในการรวบรวมสถานการณ์ทางสังคมในระดับกลุ่มจังหวัด
 10. ควรมีการส่งต่อข้อมูลและข้อเสนอให้หน่วยงานเจ้าภาพหลักที่เกี่ยวข้องกับประเด็นปัญหาและผลักดันให้เกิดการขับเคลื่อนกิจกรรม โครงการ

ข้อมูลเครือข่าย

สุราษฎร์ธานี

1	อพม.	6,550 คน
2	คลังปัญญาผู้สูงอายุ	301 คน
3	สภาเด็กและเยาวชน	170 แห่ง
4	กองทุนสวัสดิการชุมชน	137 แห่ง
5	องค์กรสวัสดิการชุมชน	169 แห่ง
6	ศพด.	136 แห่ง
7	องค์กรสาธารณประโยชน์	85 แห่ง
8	ศูนย์บริการคนพิการทั่วไป	41 แห่ง
9	ศพอส.	26 แห่ง
10	โครงการบ้านมั่นคง	2 โครงการ
	โครงการบ้านพอเพียง	43 โครงการ
11	องค์กรคนพิการ	15 แห่ง
12	KM.	12 เรื่อง
13	R2R	4 เรื่อง
14	ชุมชนเข้มแข็ง	3 พื้นที่
15	สร้างเสริมสวัสดิการสังคม	3 พื้นที่
16	Social Lab	1 พื้นที่
17	ศูนย์ช่วยเหลือสังคมตำบล	137 ศูนย์

นครศรีธรรมราช

1	อพม.	11,547 คน
2	คลังปัญญาผู้สูงอายุ	544 คน
3	สภาเด็กและเยาวชน	208 แห่ง
4	กองทุนสวัสดิการชุมชน	168 แห่ง
5	องค์กรสวัสดิการชุมชน	134 แห่ง
6	ศพด.	184 แห่ง
7	องค์กรสาธารณประโยชน์	95 แห่ง
8	ศูนย์บริการคนพิการทั่วไป	62 แห่ง
9	ศพอส.	52 แห่ง
10	โครงการบ้านมั่นคง	-
	โครงการบ้านพอเพียง	35 โครงการ
11	องค์กรคนพิการ	10 แห่ง
12	KM.	3 เรื่อง
13	R2R	2 เรื่อง
14	ชุมชนเข้มแข็ง	1 พื้นที่
15	สร้างเสริมสวัสดิการสังคม	1 พื้นที่
16	Social Lab	1 พื้นที่
17	ศูนย์ช่วยเหลือสังคมตำบล	172 ศูนย์

ชุมพร

1	อพม.	4,319 คน
2	คลังปัญญาผู้สูงอายุ	329 คน
3	สภาเด็กและเยาวชน	87 แห่ง
4	กองทุนสวัสดิการชุมชน	78 แห่ง
5	องค์กรสวัสดิการชุมชน	70 แห่ง
6	ศพด.	78 แห่ง
7	องค์กรสาธารณประโยชน์	67 แห่ง
8	ศูนย์บริการคนพิการทั่วไป	25 แห่ง
9	ศพอส.	37 แห่ง
10	โครงการบ้านมั่นคง	1 โครงการ
	โครงการบ้านพอเพียง	14 โครงการ
11	องค์กรคนพิการ	8 แห่ง
12	KM.	4 เรื่อง
13	R2R	2 เรื่อง
14	ชุมชนเข้มแข็ง	2 พื้นที่
15	สร้างเสริมสวัสดิการสังคม	1 พื้นที่
16	Social Lab	1 พื้นที่
17	ศูนย์ช่วยเหลือสังคมตำบล	75 ศูนย์

ภูเก็ต

1	อพม.	1,189 คน
2	คลังปัญญาผู้สูงอายุ	216 คน
3	สภาเด็กและเยาวชน	22 แห่ง
4	กองทุนสวัสดิการชุมชน	18 แห่ง
5	องค์กรสวัสดิการชุมชน	20 แห่ง
6	ศพด.	18 แห่ง
7	องค์กรสาธารณประโยชน์	29 แห่ง
8	ศูนย์บริการคนพิการทั่วไป	12 แห่ง
9	ศพอส.	6 แห่ง
10	โครงการบ้านมั่นคง	-
	โครงการบ้านพอเพียง	4 โครงการ
11	องค์กรคนพิการ	11 แห่ง
12	KM.	5 เรื่อง
13	R2R	1 เรื่อง
14	ชุมชนเข้มแข็ง	1 พื้นที่
15	สร้างเสริมสวัสดิการสังคม	1 พื้นที่
16	Social Lab	2 พื้นที่
17	ศูนย์ช่วยเหลือสังคมตำบล	20 ศูนย์

พังงา

1	อพม.	1,988 คน
2	คลังปัญญาผู้สูงอายุ	184 คน
3	สภาเด็กและเยาวชน	60 แห่ง
4	กองทุนสวัสดิการชุมชน	50 แห่ง
5	องค์กรสวัสดิการชุมชน	52 แห่ง
6	ศพด.	49 แห่ง
7	องค์กรสาธารณประโยชน์	37 แห่ง
8	ศูนย์บริการคนพิการทั่วไป	22 แห่ง
9	ศพอส.	20 แห่ง
10	โครงการบ้านมั่นคง	5 โครงการ
	โครงการบ้านพอเพียง	9 โครงการ
11	องค์กรคนพิการ	16 แห่ง
12	KM.	6 เรื่อง
13	R2R	3 เรื่อง
14	ชุมชนเข้มแข็ง	1 พื้นที่
15	สร้างเสริมสวัสดิการสังคม	2 พื้นที่
16	Social Lab	1 พื้นที่
17	ศูนย์ช่วยเหลือสังคมตำบล	51 ศูนย์

กระบี่

1	อพม.	1,242 คน
2	คลังปัญญาผู้สูงอายุ	331 คน
3	สภาเด็กและเยาวชน	70 แห่ง
4	กองทุนสวัสดิการชุมชน	56 แห่ง
5	องค์กรสวัสดิการชุมชน	36 แห่ง
6	ศพด.	58 แห่ง
7	องค์กรสาธารณประโยชน์	24 แห่ง
8	ศูนย์บริการคนพิการทั่วไป	36 แห่ง
9	ศพอส.	17 แห่ง
10	โครงการบ้านมั่นคง	5 โครงการ
	โครงการบ้านพอเพียง	5 โครงการ
11	องค์กรคนพิการ	12 แห่ง
12	KM.	4 เรื่อง
13	R2R	2 เรื่อง
14	ชุมชนเข้มแข็ง	1 พื้นที่
15	สร้างเสริมสวัสดิการสังคม	1 พื้นที่
16	Social Lab	1 พื้นที่
17	ศูนย์ช่วยเหลือสังคมตำบล	54 ศูนย์

ระนอง

1	อพม.	3,105 คน
2	คลังปัญญาผู้สูงอายุ	226 คน
3	สภาเด็กและเยาวชน	36 แห่ง
4	กองทุนสวัสดิการชุมชน	29 แห่ง
5	องค์กรสวัสดิการชุมชน	44 แห่ง
6	ศพด.	30 แห่ง
7	องค์กรสาธารณประโยชน์	26 แห่ง
8	ศูนย์บริการคนพิการทั่วไป	7 แห่ง
9	ศพอส.	11 แห่ง
10	โครงการบ้านมั่นคง	1 โครงการ
	โครงการบ้านพอเพียง	6 โครงการ
11	องค์กรคนพิการ	8 แห่ง
12	KM.	7 เรื่อง
13	R2R	2 เรื่อง
14	ชุมชนเข้มแข็ง	3 พื้นที่
15	สร้างเสริมสวัสดิการสังคม	2 พื้นที่
16	Social Lab	1 พื้นที่
17	ศูนย์ช่วยเหลือสังคมตำบล	30 ศูนย์

ฐานข้อมูลเครือข่ายด้านการพัฒนาสังคม 7 จังหวัดภาคใต้ตอนบน

1	อพม.	22,940 คน
2	คลังปัญญาผู้สูงอายุ	2,131 คน
3	สภาเด็กและเยาวชน	653 แห่ง
4	กองทุนสวัสดิการชุมชน	536 แห่ง
5	องค์กรสวัสดิการชุมชน	525 แห่ง
6	ศพด.	553 แห่ง
7	องค์กรสาธารณประโยชน์	363 แห่ง
8	ศูนย์บริการคนพิการทั่วไป	205 แห่ง
9	ศพอส.	169 แห่ง
10	โครงการบ้านมั่นคง	14 โครงการ
	โครงการบ้านพอเพียง	116 โครงการ
11	องค์กรคนพิการ	80 แห่ง
12	KM.	41 เรื่อง
13	R2R	16 เรื่อง
14	ชุมชนเข้มแข็ง	12 พื้นที่
15	สร้างเสริมสวัสดิการสังคม	11 พื้นที่
16	Social Lab	8 พื้นที่
17	ศูนย์ช่วยเหลือสังคมตำบล	539 ศูนย์

อัตรากำลังบุคลากร หน่วยงาน พม. พื้นที่รับผิดชอบของ สำนักงานส่งเสริมและสนับสนุนวิชาการ 10

กระบี่	ชุมพร	นครศรีธรรมราช	
ข้าราชการ	17 คน	16 คน	36 คน
สอป.	2 คน	4 คน	19 คน
พสน.	31 คน	33 คน	82 คน
จ้างเหมา	11 คน	12 คน	45 คน
รวม	61 คน	65 คน	182 คน

พังงา	ภูเก็ต	ระนอง	
ข้าราชการ	17 คน	25 คน	17 คน
สอป.	1 คน	5 คน	4 คน
พสน.	40 คน	42 คน	56 คน
จ้างเหมา	12 คน	26 คน	27 คน
รวม	70 คน	98 คน	10 คน

สุราษฎร์ธานี	รวม
ข้าราชการ	181 คน
สอป.	49 คน
พสน.	374 คน
จ้างเหมา	176 คน
รวม	780 คน

